



埼玉県マスコット
「さいたまっち」「コバトン」



「令和6年度埼玉県一般会計当初予算を策定」

【特集】
歴史的課題への挑戦と未来への確かな布石

【特集】



▲上: ゲストハウス[SOLABASE](加須市)の熱気球、下: 国営武蔵丘陵森林公園(滑川町)のネモフィラ ★見頃: 4月上旬~下旬(年により変動します)

広報課からみなさまへ

4月は、新しい生活がスタートする時期。県も新たな予算のもと、人口減少・超少子高齢社会、そして激甚化・頻発化する自然災害などに対応していきます。本号では、予算の概要や主要な施策をピックアップして紹介します。



詳しくは中面をご覧ください

埼玉県【公式】Instagram

フォローしてね♪



「彩の国だより」などで紹介した情報に加えて、埼玉県をさらに好きになる新情報を発信中!



今月の
読者
プレゼント

★写真はイメージです

令和6年度 埼玉県一般会計当初予算

歴史的課題への挑戦と未来への確かな布石

一般会計では4年連続2兆円超えとなる2兆1,197億4,400万円の令和6年度当初予算が成立しました。

今回の予算のキャッチフレーズは、「歴史的課題への挑戦と未来への確かな布石」としました。

本県は今、「人口減少・超少子高齢社会の到来」、そして「激甚化・頻発化する自然災害などへの危機対応」という、時代の転換期における2つの歴史的課題に直面しています。これら歴史的課題に敢然と立ち向かい、10年後、20年後を見据えた未来志向の施策を展開することで、県の持続的な発展に向けた礎を築いていくという、私の決意を表現したものです。

まず、「人口減少・超少子高齢社会への対応」として、デジタル技術の活用により、人口

減少下でも生産性を向上させることで持続的に発展することができる社会の構築に取り組んでまいります。また、超少子高齢社会の諸課題に対応するため「埼玉版スーパー・シティプロジェクト」をより一層加速させていきます。加えて、サーキュラーエコノミーを推進するとともに、オープンイノベーションやスタートアップの創出支援などにより、地域経済の持続的な発展を目指してまいります。さらに、安心して出産・子育てできる環境の整備や、こどもの居場所づくり、児童虐待の防止など、こどもを生み育てることに希望が持てる、そして、こどもたちが未来に希望を抱ける社会の実現に向け、しっかりと取り組んでまいります。

次に、「激甚化・頻発化する自然災害と新たな危機への強固な備え」として、関係機関との連携に主眼を置きさまざまなシナリオ

作成や図上訓練を繰り返す埼玉版FEMAをより一層充実させ、県全体の危機管理・災害対応力の底上げを図ってまいります。

これらの取り組みに加え、社会の在り方が変化し、多種多様な価値観が広がっている中、あらゆる人に居場所があり、活躍でき、安心して暮らせる社会の実現を一層確かなものにしていかなければなりません。引き続き、「埼玉県5か年計画」で掲げた3つの将来像「安心・安全の追究」、「誰もが輝く社会」、「持続可能な成長」の実現に向けて各施策をさらに力強く進めてまいります。

県民の皆さまとともに、「日本一暮らしやすい埼玉」の実現に向け、未来を切り拓いてまいります。

埼玉県知事 大野元裕



一般会計当初予算額

2兆1,197億4,400万円

(前年度比4.1%減)

当初予算のポイント

- 予算規模は4年連続で2兆円超え
- 投資的経費は過去10年で最大の1,928億円を計上し、公共事業費も1,000億円超を確保



歳入・歳出内訳

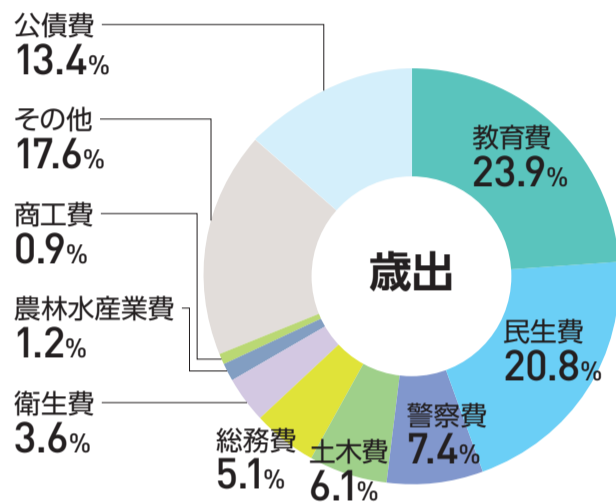
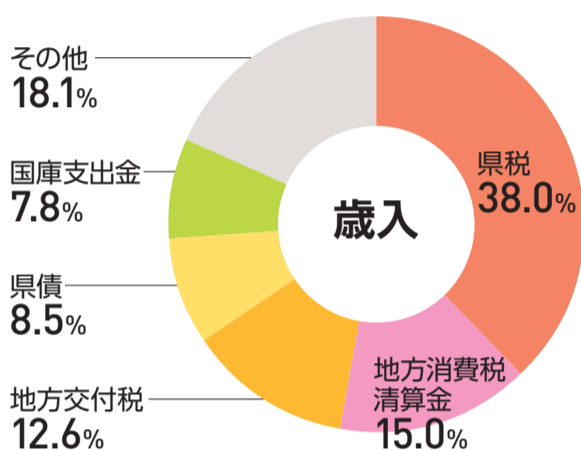

主要施策をピックアップ

歴史的課題への挑戦

さらなるDXの推進による県民サービスと生産性の向上

GISサービスの拡充と企業支援の強化

▶行政・デジタル改革課、産業支援課

さまざまな地理情報を集約した全庁GIS(地理情報システム)に搭載するマップの数を拡充するとともに、GISのポータルサイトの利便性向上を図ります。

また、「埼玉県DX推進支援ネットワーク」の支援機能を強化し、県内中小企業のDXを推進します。

TX(タスク・トランスフォーメーション)による行政の生産性向上

▶行政・デジタル改革課

県庁の業務をデジタルツールで効率化するタスクと、人が担うタスクに仕分け、生成AIやノーコードツールなどを職員が活用することで、業務の効率化を実現します。

持続可能なまちづくりと経済成長の実現

埼玉版スーパー・シティプロジェクトの推進

▶エネルギー環境課

市町村が行うまちづくりへの財政的・技術的支援や企業等とのマッチング強化を実施します。また、介護施設や子供支援活動拠点の整備促進など、プロジェクトを加速させる新たな市町村支援を行うとともに、市町村事業と連携した県道や水辺の整備などを実施します。

サーキュラーエコノミー(循環経済)の推進

▶産業創造課、資源循環推進課

先進事例の構築に向けて、リサイクルのための解体容易化、単一素材化や素材転換など、資源の循環に配慮した設計であるサーキュラーデザインに基づく製品の試作開発や高度な再資源化設備の導入などを行う事業者に対して補助します。

あんしん しあわせ たのしい こども支援の充実

こどもの居場所の確保と児童虐待の防止

▶青少年課、こども安全課

メタバースを活用し、子供や若者が安心して気軽に参加できる交流・体験、相談の場「バーチャルユースセンター(仮称)」を設置します。また、中央児童相談所一時保護所の建て替えに向けた設計などを進めます。

子育て家庭への経済的支援

▶国保医療課

子供への医療費助成の対象年齢を、通院は小学3年まで、入院は中学3年までに拡充します。さらに、所得制限を撤廃し、市町村による子育て支援の充実を後押しします。

激甚化・頻発化する自然災害と新たな危機への強固な備え

災害対応力の底上げ

▶災害対策課

迅速かつ的確な災害対応につなげるため、ドローンによる上空観測が可能な体制構築に向けて実証を行います。また、ジェンダー視点を踏まえた避難所の開設・運営ができるよう、県の標準手引きなどを作成し、全市町村における市町村版マニュアルの策定を支援します。

自然災害への備え

▶河川砂防課、道路環境課

中川・綾瀬川流域でより強力に流域治水を推進し、浸水被害の防止・軽減を図ります。また、道路が冠水する箇所に冠水感知センサーと警報装置を設置し、道路利用者の安全・安心を確保していきます。

「日本一暮らしやすい埼玉」の実現に向けた取り組みの深化

安心・安全の追究

新たな感染症への備え

▶感染症対策課

協定締結医療機関が行う施設・設備整備への補助など、感染症対応力の向上を支援します。

地域医療体制の充実

▶医療整備課

救急電話相談#7119に県コロナ総合相談センターを統合し、ポストコロナにおける電話相談窓口を強化します。

誰もが輝く社会

困難な問題を抱える女性への支援の強化

▶人権・男女共同参画課

メタバース相談の開設など相談支援の充実を図ります。また、女性自立支援施設の機能を充実させます。

教育環境の充実

▶教育局財務課

県立学校の保護者が負担して設置した普通教室の空調設備の維持管理費などを補助し、老朽化しているものは県で順次更新します。

持続可能な成長

中小企業などの人手不足への支援

▶産業支援課、雇用労働課

機器・ITツールなどを活用して省力化に取り組む中小企業の設備導入を補助します。また、熊谷市内に企業人材サポートデスクを開設し、県北企業の人材確保を支援します。

県産いちごの生産体制の強化

▶生産振興課

新技術を活用し、育苗期間を短くできる苗の実証を行う他、実とり苗の生産に必要な施設等の整備を支援します。

各取り組みについては
問 県担当課 TEL 048-824-2111(代)
その他については
問 県財政課 TEL 048-830-2174



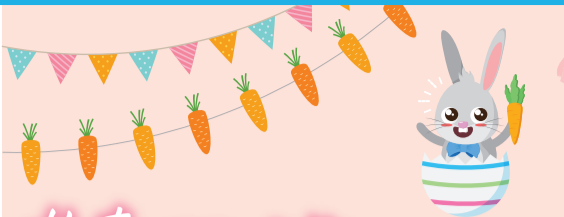

県産春野菜 × 和せいろ

春が来た!

春を呼ぶ県産の春野菜。
旬を味わえば、春が動き出します。

生産データについては **問 県生産振興課 TEL 048-830-4142**

出典：農林水産省調べ

#春ニンジン

写真提供：(株)フジシード



出荷量&産出額 全国10位 埼玉県
主な産地 熊谷市、所沢市、深谷市、朝霞市、新座市

めいま 熊谷市妻沼産ニンジン

県内有数の産地、熊谷市の妻沼地区。ここで多く作られているのは、鮮やかなオレンジ色とコロンとした形が特徴の品種「彩誉^{あやほまれ}」。ニンジン特有の癖がなく甘みが強いので、子供にもお勧め! JAくまがや農産物直売所・妻沼店などで購入できます。

★「彩誉」の本格的な出荷は5月上旬から

問 JAくまがや TEL 048-577-7611

ニンジンをピーラーでスライスしてぐるぐる巻けば、花が咲いたように



春野菜そのもののうま味がぎゅっ
春をまるごといただきます!

#春野菜の#せいろ蒸し

監修：(公社)埼玉県栄養士会 中山順子さん

パツと食卓が華やぐ、和せいろの蒸し料理を紹介します。

作り方

鍋に水を入れて火にかけ、沸騰を待つ間に下ごしらえ。好みの春野菜を一口大に切り、せいろに彩りよく配置。湯が沸騰したら少し火を弱め、せいろに蓋をして鍋の上に乗せて、蒸し上がったたら、ほら出来上がり!

蒸し時間の目安

食材の火の通りやすさにより、5分~12、13分程度
★火力や調理器具の素材、水や食材の量などでも変わります

春の訪れを楽しむ

「春色ソース」で召し上がれ!

春色ソースの作り方など
詳しいレシピを
WEB版でぜひご覧ください



#アスパラガス



埼玉県に新しい特産品が誕生!

三郷ジュシーあすぱら

明治大学農学部と種苗会社が共同開発した「新栽培農法」を取り入れた、まったく新しいアスパラ「とれたて新鮮アスパラ」の登場です。収穫まで、定植後通常は複数年かかるところ、わずか1年でしっかり太くなるので、太いの柔らかく、その名の通り、とってもジュシーです。

★三郷市とれたて野菜直売所「べじ太くん」他、同市内各所で6月上旬まで期間限定販売

問 三郷市農業振興課 TEL 048-930-7722

◀同学部農学科野菜園芸学研究室(指導教員・元木悟教授)の皆さん

#春カブ



出荷量&産出額 全国2位 埼玉県
主な産地 川越市、熊谷市、富士見市

美肌自慢 埼玉の小カブ

純白できめ細かい肌合いと味の良さが自慢です。秋カブとの違いは、なんといっても糖度の高さ。厳しい寒さを耐え抜いて、ひときわ甘くなるのです。埼玉産をぜひ手に取り、みずみずしい「春」の味わいを楽しんで!

#ブロッコリー



出荷量 全国3位 埼玉県
産出額 全国4位 埼玉県
主な産地 深谷市、本庄市

深谷産ブロッコリー

甘みが自慢の深谷産ブロッコリー。中でも、厳しい寒さに耐えた春ブロッコリーは、ひときわ甘みが強く、茎まで柔らかくてみずみずしい、格別な味わいです。

JAふかや農産物直売所等の最新情報発信中!
LINE公式アカウントはこちら



ブロッコリーなど旬の深谷産春野菜の詰め合わせセット(3,000円相当)を5人にプレゼント。詳細は7ページの「クイズ&プレゼント」をご覧ください。

深谷のめぐみ ブロッコリーフェア2024

日程 ~5月12日(日)★無休
場所 道の駅おかべ(深谷市岡688-1)
★関越道本庄児玉ICから車で20分

かきあげもピザもブロッコリーづくし! 詳細はこちら



#新玉ネギ

主な産地 本庄市(旧児玉町)、上里町

児玉たまねぎ

食卓に春を呼ぶ代表格。春収穫の児玉の新玉ネギは、みずみずしくて柔らかく、辛味が少なくとても甘いと評判です。本庄市では毎春、収穫祭を開催。楽しく学べる収穫体験などを通して、新玉ネギの旬到来をみんなで祝います。

児玉たまねぎ収穫祭2024

日程 5月18日(土)★抽選

場所 本庄市東小平農村センター(本庄市児玉町小平594-4)
★関越道本庄児玉ICから車で20分

参加申し込み方法など詳細はこちら



Column ブロッコリー、「指定野菜」に追加へ

タンパク質が多く含まれ栄養が豊富なブロッコリー。手軽に調理でき、食の彩りにも大活躍です。この10年で需要が約2倍に増加し、出荷量も増加していることを受け、農林水産省は「国民生活にとって重要性が増した」として、ブロッコリーを令和8年度から「指定野菜」に追加すると

今年1月に発表、大きな話題になりました。ブロッコリーが指定野菜に追加されれば価格変動に応じた国による生産者支援が行えるため、消費者への安定供給につながるかと期待されています。

指定野菜

参考：農林水産省ホームページ

ようけいさい 葉茎菜類

キャベツ、ネギ、白菜、ホウレンソウ、レタス、玉ネギ

ブロッコリーが追加に

★指定野菜の追加はなんと52年ぶり!

かさい 果菜類

キュウリ、トマト、ナス、ピーマン

根菜類

大根、ニンジン、里芋、ジャガ芋

野草の採取や家庭菜園では特に注意!

STOP 誤食

有毒な成分を含む植物を誤って食べて食中毒になる事例が後を絶ちません

- 有毒植物と、野菜などの食用植物とを見分けることは困難!
- 誤認による食中毒により尊い命を失う死亡事故も発生!

★例えば、観賞用のスイセン(有毒)は、ニラ等とよく誤認されます

食べてはいけない植物一覧はこちら

確実に食用だと断定できない植物は、

採らない! 食べない! 売らない! 人にあげない!

問 県食品安全課 TEL 048-830-3611



4月6日～15日は「春の全国交通安全運動期間」



なくそう!防ごう! 交通事故

新入学、新学期を迎えるこの時期は、特に子供の事故が増え始めます。運転者も子供もルールを守って交通事故をなくしましょう。

問 県警察本部交通総務課 TEL 048-832-0110(代) 問 県防犯・交通安全課 TEL 048-830-2960

県内で4月中に発生した小学生の交通事故*1

- 学年 1,2年生 約53%
 - 時間帯 午後2～6時 約73%
 - 通行目的 下校・遊戯・買物 約68%
 - 原因 飛び出し 35%
- *1 過去5年・埼玉県警察調べ

注意して!

子供

- 道路に飛び出さない
- 車がそばを通る歩道ではふざけたり遊んだりしない
- 横断歩道では手を上げて「ハンドサイン」



運転者

- 通学路では速度を落とし、飛び出しに注意
- 横断歩道は歩行者優先
 - 横断歩道に近付いたら減速
 - 横断歩行者がいたら必ず一時停止
 - 横断歩道直前に停止車両がいたら側方を通る前に必ず一時停止
 - 横断歩道手前では追い抜き、追い越し禁止



自転車の交通ルールを確認

自転車は「車のなかま」です。安全運転で事故をなくしましょう。

- 車道左側通行が原則
歩道では車道寄りを徐行して歩行者優先
- 交差点での通行方法
歩行者信号で渡る際(スクランブル交差点含む)に歩行者の妨げになるときは、自転車から降りて押して渡りましょう。
- 大人も子供もヘルメットを着用
令和5年4月から努力義務化
埼玉県の着用率:6.1%*2(全国:13.5%)
*2 令和5年7月時点・警察庁調べ
- 自転車保険への加入は義務
県では「埼玉県自転車の安全な利用の促進に関する条例」により、加入が義務付けられています。



4月は若年層の性暴力被害予防月間

気を付けて

モデルやアイドルの契約トラブル!

モデルやアイドルの勧誘を装い、契約後強制的にアダルトビデオに出演させるという悪質な手口が発生しています。本人の意に反して出演を強いる行為は深刻な人権侵害となります。契約は慎重に、不安や困ったことがあったらためらわずに相談しましょう。

問 県警察本部 少年課・保安課 TEL 048-832-0110(代)

誘いの事例

- 街中でスカウトから「モデルになりませんか」と勧誘された
- 「アイドルになれますよ」とオーディションに来るよう誘われた

実際は!

- アダルトビデオへの出演契約だった
- 断ったところ多額の違約金や賠償金を請求された



契約は慎重に

親の同意がなくても18歳から有効な契約ができる*ようになりました。少しでも不安や嫌な気持ちがあったら断りましょう。

*令和4年4月から成人年齢が18歳に引き下げ

もし契約・出演してしまったら/

AV出演被害防止・救済法

アダルトビデオへの出演を契約してしまった後でも、無条件で契約をなかったことにしたり、撮影された映像の公表を止めたりすることができます。

絶対にしないで! JKビジネスにも注意

SNSや求人サイトで「簡単にお金が稼げる」「誰でもできる」アルバイトとして勧誘する「JKビジネス」。児童買春や客からのわいせつ行為等の性犯罪被害に遭う恐れが大きい危険な仕事です。

被害やトラブルに遭ったらすぐ相談 24時間受付

警察相談専用電話 #9110

または TEL 048-822-9110

- 最寄りの警察署・交番
- 埼玉県警察少年サポートセンター
月～金曜(祝休日・年末年始を除く)
午前8時30分～午後5時15分
ヤングテレホンコーナー
TEL 048-861-1152
保護者用
TEL 048-865-4152

4月1日からスタート!

悩みを抱える女性の皆さん、気軽に相談してください!



県では「困難な問題を抱える女性への支援に関する法律*1」(以下、法)を踏まえ、女性支援を強化します。With Youさいたま(県男女共同参画推進センター)へ県婦人相談センターを統合し、さまざまな悩みを抱える女性から相談を受けてワンストップで必要な支援へつなげます。

一人で悩まず、まずは電話で相談を。*1 4月1日施行

問 県人権・男女共同参画課 TEL 048-830-2925

With Youさいたま(県男女共同参画推進センター)

こんなことに困ったら...

- 配偶者や恋人から暴力(DV)を受けている
- 性的な被害に遭っている
- 家や学校に居場所がない
- 夫婦のこと、家族のことを相談したい など

気軽に相談を!

さまざまな悩み相談
TEL 048-600-3800
DVに関する相談
TEL 048-600-3700

【相談受付時間】

月～水、金、土曜 午前9時30分～午後8時30分
日曜、祝・休日 午前9時30分～午後5時
★年末年始を除く ★性別を問わず相談を受け付けています

必要に応じた支援機関へ橋渡し

県の一時保護施設・女性自立支援施設*2

市町村

県福祉事務所

その他関係機関

*2 法に基づく中長期的な自立支援を目的とする施設

致死率ほぼ100% 必ず受けて 狂犬病予防注射

狂犬病の発生を防ぐには、犬の飼い主全員が正しい知識を持ち、飼い犬の予防注射と登録を確実にすることが重要です。問 県生活衛生課 TEL 048-830-3612

恐ろしい狂犬病の被害

人が発病すると致死率ほぼ100%

発熱、頭痛、嘔吐などの症状から始まり、筋肉の緊張、けいれん、幻覚などが続きます。その後、昏睡状態に陥り、呼吸麻痺を起こして死に至ります。

海外では毎年死者5万人以上

国内では、昭和31(1956)年を最後に発生していませんが、海外から感染動物が持ち込まれ、国内で発生する恐れがあります。

年1回の狂犬病予防注射は飼い主の義務です

違反した場合は20万円以下の罰金に処せられる場合があります。(狂犬病予防法27条)

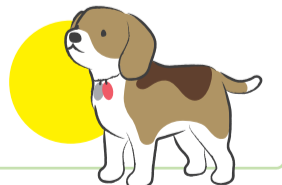

予防注射の接種方法は2通り

- 4～5月に公園や公民館などに獣医師が出張する「集合注射会場」で受けさせる。
- かかりつけの「動物病院」で受けさせる。

予防注射後は必ず届け出を

注射済の証明書を発行してもらい、所管する市町村の窓口で「狂犬病予防注射済票*」の交付を受け、「鑑札」と一緒に首輪などに付けておきましょう。
*「集合注射会場」の場合、「狂犬病予防注射済票」をその場で受け取れます。

家族に迎えたら登録も忘れないで

新たに犬を取得した場合は、犬の所在地を所管する市町村の窓口で登録を行ってください。

★引越した場合は移転先の市町村窓口への届け出も必要です

名前の意味は「三アトリモドキ」
歯はなく、くちばしがあった!?

長瀬町
県立自然の博物館

常設の地学展示ホールでは、恐竜時代の化石や岩石などを見ることができます。ガリミムスブラツスの全身骨格復元模型も。
★上長瀬駅下車徒歩5分、花園ICから車で30分
TEL 0494-66-0404



東松山市
県こども動物自然公園

最奥地の林の中に突如現れる「恐竜コーナー」。大小20の恐竜のモニュメントが出迎えてくれます。
★高坂駅からバス「こども動物自然公園」下車徒歩すぐ、鶴ヶ島ICから車で20分
TEL 0493-35-1234



4月17日は恐竜の日
埼玉で恐竜に会える!?

今から約2億3,000万年～6,600万年前の中生代に生きていた恐竜。圧倒的な大きさや迫力で、子ども大人も惹きつける不思議な魅力があります。今年、埼玉にある恐竜にまつわるスポットに出掛けてみませんか?

ちょっと足を延ばして車で10分



東松山市
化石と自然の体験館

県内で唯一、室内で化石発掘ができます。大昔の地球からの贈り物「化石」を見つけませんか?(要予約)
★高坂駅からバス「化石と自然の体験館」下車徒歩すぐ、東松山ICから車で10分
TEL 0493-35-3892



古代の巨大サメ「メガロドン」の歯を見つけたよ!

ティラノサウルスと金丸代表取締役

小鹿野町
おがの化石館

埼玉の奇獣「パレオパラドキシア」をはじめとする秩父地域の化石、日本・世界の化石を展示しています。
★西武秩父駅からバス「泉田」下車徒歩20分、車で25分
TEL 0494-75-4179



恐竜が絶滅したあとに生きていたほ乳類。発見された化石の数は世界一!



▲ギガノトサウルス(左)ティラノサウルス(右)

DINO-A-LIVE
ディノアライブ

恐竜との生きた出会いが今まさに目の前に!

所沢市にスタジオを持つ(株)ON-ARTが世界14カ国で取得した特許技術と独自の演出手法により作り出す、ライブエンターテインメント。絶滅したはずの恐竜が、あたかも太古の昔からよみがえったかのごとく自在に動き回り、時に戦う世界が目の前で繰り広げられます。

(株)ON-ARTの金丸賀也代表取締役にお話を伺いました。

—誰もやったことがない、新しいことを

昔から植物や生き物が好きで、元々博物館で造形物を作る仕事をしていました。企画展などの仕事をする中で、どうしたら多くの人に来ていただけるか考えて思いついたのが、映画の世界のような「リアルな恐竜体験」。たまたま出会った所沢の人々との縁もあって、今の恐竜づくりがはじまりました。

—恐竜が好奇心のスイッチになってくれれば

私たちは、「センス・オブ・ワンダー*」を大事にしています。恐竜との出会いを通じて、生き物ってこんなにすごい、世界ってこんなに素晴らしいということを知ってほしいです。

*自然に触れて深く感動する力。言葉にならない驚きや感情



ディノアライブの恐竜グッズ(トートバッグ・タンブラー)を3人にプレゼント。詳細は7ページの「クイズ&プレゼント」をご覧ください。
★タンブラーの色は指定できません

埼玉県に於て恐竜はいたのか!?

小鹿野町山あいには、国道299号に沿って「山中層群*」という恐竜時代の地層があります。群馬県側の同じ地層からは、恐竜の化石が見つかっていますが、県内ではまだ見つかっていません。アンモナイトなどの化石は見つかっているのも、もしかすると今後、埼玉県でも恐竜の化石が発掘されるかも…? (監修:県立自然の博物館 北川主任学芸員)

*小鹿野町から群馬県を通り長野県佐久市まで約40kmに渡って伸びる幅約2~4kmの帯状の地層

column

地域で行われる集会や学校の授業などに!

県政出前講座を利用してみませんか?

県の事業や生活に身近なテーマについて、県職員が分かりやすく説明します。13分野264テーマのさまざまな講座があります。

問 県民広聴課 TEL 048-830-2850

気軽にご利用ください!

- 派遣費用は無料
- 平日夜間、土・日曜、祝・休日も対応
★業務の都合上、日程を調整する場合があります
- 少人数OKの講座もあり(おおむね10人からが対象)
- オンラインでの開講も応相談

申し込み方法

WEB、郵送かFAXで各テーマの担当課あてに申込書を送付

★申し込みは受講希望日の1カ月前まで



▲講座のテーマなど詳細はこちら

新規テーマをPick up!

働き方改革、まずはここから!

県が認定する「多様な働き方実践企業*認定制度」を中心に、働き方改革に関する県の取り組みを紹介します。

*仕事と家庭の両立を支援するため、テレワークや短時間勤務などを実践している企業等

問 県多様な働き方推進課
TEL 048-830-3963



かけがえのない経験が待っている

第13期

埼玉県選挙カレッジ生募集中!

選挙の投票率を向上するために、あなたのアイデアが必要です。ぜひ、一緒に活動してみませんか。

問 県選挙管理委員会 TEL 048-830-2695

選挙カレッジ生とは?

一人でも多くの若者に投票してもらうために、県選挙管理委員会では、大学生などのボランティアを募集し、選挙啓発事業等に協力してもらっています。

選挙カレッジ生の声

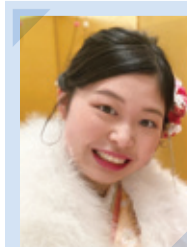

跡見学園女子大学2年 井田 百香さん

学ぶことも多くあり、同じ目標を持った仲間と一緒に活動するのは刺激を受けて、楽しいです!



東洋大学4年 青木 智哉さん

選挙に詳しくなくても大丈夫です!みなさんの強みや好きを生かして、選挙を盛り上げましょう!

主な活動内容

- ▶月1回程度の定例会への参加
 - ▶小・中・高校等での出前講座の講師
 - ▶選挙啓発事業の企画 など
- ▲申し込みはこちら



彩の国だより

2024 4 No.639

情報コーナー

・「対象」は原則、県内在住、在勤または在学の人、県内の企業・団体などとしています。
・「費用」は、有料の場合のみ、1人分の最高額(大人料金など)を記載しています。
・県庁への郵便物は「〒330-9301 県〇〇課」だけで届きます(所在地記入不要)。

必須 催しなどの名称、郵便番号・住所、氏名(ふりがな)、電話番号
WEB イベントカレンダーか県ホームページなど

埼玉県のソーシャルメディア

LINE X Instagram Facebook YouTube

イベントカレンダー

県ホームページでイベント情報などを掲載しています。「彩の国だより」に掲載できなかった情報も多数あります。ぜひご利用ください。

広報番組のお知らせ

テレ玉 地デジ3ch 手話あり

いまドキッ! 埼玉 (いまたま)

毎週土曜 8:30~9:00
内容は変更になる場合があります。

今月の放送予定

- 13日 いまたまクイズ大会
- 20日 埼玉の文房具
- 27日 埼玉を楽しくALKOO(歩こう)!

★6日の放送はお休みです

こんにちは県議会です

10:00~10:15

- 7日(日) 2月定例会ダイジェスト①
- 14日(日) 2月定例会ダイジェスト②

FM NACK5

朝情報★埼玉 (あさ★たま)

月~金曜 8:15~8:25

県からのお知らせやイベント情報をお伝えします。
★2日(火)~5日(金)、29日(月)祝、30日(火)の放送はお休みです

イベント

1 開設74周年記念 西武園競輪ゴールド・ウイング賞(G3)

期間▶4月20日(土)~23日(火) 場所▶西武園競輪場(所沢市) 問合せ▶県営競技事務所 (TEL 048-871-7095) ★車券の購入は20歳以上に限る

2 サクラソウ品種展示・苗販売会

日時▶4月20日(土)、21日(日)各10:00~15:30 費用▶1ポット300円 場所・問合せ▶県花と緑の振興センター(川口市 TEL 048-295-1806)

3 映画会①「道 白磁の人」②「映画はアリスから始まった」③「上尾の竹細工職人」④「古地図江戸さんぽ」

日時▶①4月5日(金)14:00~15:59 ②4月12日(金)14:00~15:43 ③4月19日(金)14:00~14:44 ④4月25日(木)14:00~14:55 場所・問合せ▶県立熊谷図書館 (TEL 048-523-6291) ★当日先着順

4 映画会①「モガディシュ 脱出までの14日間」②「この道一筋 碁盤づくり」他1本 ③「東京パラリンピック 愛と栄光の祭典」

日時▶①4月12日(金)14:00~16:01 ②4月19日(金)14:00~14:40 ③4月25日(木)14:00~15:03 場所・問合せ▶県立久喜図書館 (TEL 0480-21-2659) ★当日先着順

学習・体験

5 見沼たんぼ体験農園(水田の体験農園)

対象▶小学生以下は保護者同伴 日時▶5~10月の日のうち全7日 場所▶見沼たんぼ内(さいたま市見沼区) 申込▶4月1日(月)~15日(月)(消印有効)にWEBかはがき(代表者の必須)とメールアドレス、参加者全員の氏名と年齢を明記)で県土地水政策課(県庁内 TEL 048-830-2195)★抽選

6 食育体験教室「田んぼでお米を作ろう!」

対象▶小学生以上(小学生は保護者同伴)▶

7 飯能の雑木林で 自然観察とスラックラインを楽しもう

対象▶小学生以上(小学生は保護者同伴) 日時▶4月21日(日)9:00~12:00 場所▶緑のトラスト保全第4号地(飯能市) 費用▶300円 申込▶4月16日(火)までに電話かWEBで(公財)さいたま緑のトラスト協会 (TEL 048-824-3661) ★申込順。雨天中止

8 エコ・パークボランティア 「河原植物を育む環境づくり」

対象▶小学生以上(中学生以下は保護者同伴) 日時▶4月13日(土)10:00~12:00 場所▶荒川大麻生公園(熊谷市) 申込▶4月12日(金)までに電話で(公財)埼玉県生態系保護協会 (TEL 048-645-0570) ★申込順。荒天中止

9 4月の農林学級「木工自由工作」

対象▶中学生以上 日時▶4月28日(日)9:30~16:00 場所▶県農林公園(深谷市) 費用▶1,300円 申込▶4月7日(日)までにWEB 問合せ▶同園 (TEL 048-583-2301) ★抽選

10 プリザーブドフラワー教室

対象▶小学5年以上(小学生は保護者同伴) 日時▶4月28日(日)13:00~15:00 場所▶県みどりの村 費用▶2,500円 申込▶4月12日(金)(消印有効)までに往復はがき(必須)と参加人数を明記)で同管理事務所(〒368-0111 小鹿野町飯田853 TEL 0494-75-3441) ★抽選

11 狭山丘陵自然観察会 「春光のアルペンロードへ」

対象▶高校生以上 日時▶4月13日(土)9:30~14:30 集合場所▶西武球場前駅 費用▶500円 申込▶4月2日(火)から電話で狭山丘陵いきものふれあいの里センター (TEL 04-2939-9412) ★申込順

12 すかり(背負い編み袋)作り

対象▶小学生以上(小学生は保護者同伴) 日時▶5月19日(日)10:00~16:00 場所▶彩の国ふれあいの森 県森林科学館(秩父市) 費用▶2,000円 申込▶4月1日(月)~5月5日(日)にWEB 問合せ▶同館 (TEL 0494-56-0026) ★申込順

13 いぎものレクチャー「黄色い花いろいろ!」

対象▶小学3年以上(小学生以下は保護者同伴) 日時▶4月14日(日)10:30~11:00、13:00~13:30(午前・午後同一内容) 場所・問合せ▶県自然学習センター(北本市 TEL 048-593-2891) ★当日先着順

講座・講演

14 事業承継個別相談会 ①春日部 ②川越

対象▶県内の中小企業経営者・個人事業主等 日程▶①第1・3火曜(4月は第3火曜のみ) ②第2・4木曜 場所▶①ふれあいキューブ ②ウエスタ川越 申込▶各回の1週間前の正午までに申込書(WEBで入手)をWEBかFAXで県産業支援課(TEL 048-830-3910 FAX 048-830-4813)

15 民俗芸能講習会 「江戸里神楽 おかめ・ひょっとこの舞」

日時▶6月16日(日)、23日(日)、30日(日)、7月7日(日)各13:00~16:00(全4回) 場所▶県立歴史と民俗の博物館 費用▶1,000円 申込▶4月▶

16 県公共嘱託登記司法書士協会 無料講演会

日時▶4月19日(金)14:00~15:00 場所▶浦和コミュニティセンター 問合せ▶同協会 (TEL 048-864-1363) ★当日先着順

試験

17 県職員採用上級試験

①上級、小・中学校事務上級 ②警察事務上級 ③免許資格職

受験資格▶①②令和6年4月1日時点21~29歳 ③年齢制限あり、要免許 第一次試験日▶①②6月16日(日)(①の上級一般行政(DX)は5月25日(土)) ③5月25日(土) 受験案内配布▶WEB 受験申込▶4月23日(火)9:30~5月8日(木)17:00にWEB 問合せ▶①③県人事委員会事務局任用審査課 (TEL 048-822-8181) ②県警察採用センター (TEL 0120-373-514)

18 県公立学校教員採用選考試験

第一次試験▶7月7日(日) 願書配布▶WEB 願書受付▶4月3日(火)10:00~5月9日(木)17:00にWEB 問合せ▶県教職員採用課 (TEL 048-830-6795) ★今年から大学3年を対象に第一次試験の一部を実施します

19 前期技能検定

試験日▶6月6日(木)~9月8日(日) 費用▶21,300円他 願書配布▶県職業能力開発協会(さいたま市浦和区) 願書受付▶4月3日(火)~16日(火)に同協会 (TEL 048-829-2802) 問合せ▶同協会が県産業人材育成課 (TEL 048-830-4602) ★日程・会場は職種により異なる

20 建築士試験 ①二級 ②木造

試験日▶〈学科〉①7月7日(日) ②7月28日(日)(設計製図)①9月15日(日) ②10月13日(日) 費用▶18,500円 願書配布▶WEB 願書受付▶4月1日(月)10:00~15日(月)16:00にWEBで(公財)建築技術教育普及センター 問合せ▶同センター本部関東支部 (TEL 050-3033-3822)、▶

21 危険物取扱者試験

試験日▶5月26日(日) 試験会場▶埼玉大学(さいたま市桜区) 費用▶甲種6,600円他 願書配布▶(一財)消防試験研究センター埼玉県支部、県内各消防本部、県消防課(県庁内) 受験申込▶願書を参照の上、4月12日(金)~22日(月)に同支部かWEB 問合せ▶同支部 (TEL 048-832-0747)

募集

22 文化振興基金助成事業 助成団体

①④上限20万円 ②上限30万円 ③上限10万円他]

対象▶事業実施期間が令和7年3月までの①子供や若者を対象とした文化芸術活動の体験など ②社会課題に関わる文化芸術活動など ③指定無形民俗文化財の保存団体に出演を依頼するイベントなど ④アマチュア文化団体が実施する活動成果の発表など 申込▶4月1日(月)~19日(金)に必要書類(WEBで入手)を県文化振興課 (TEL 048-830-2887) ★選考

23 男性育児休業等推進宣言企業

対象▶男性の育児休業や育児のための特別休暇などの取得を推進する企業・団体 申込▶WEBを確認の上、県多様な働き方推進課 (TEL 048-830-3960)

24 県食品表示調査員(100人)

対象▶18歳以上 任期▶6月~令和7年3月 申込▶4月18日(木)(必着)までにWEB、郵送かFAX(必須)と年齢、職業、メールアドレス、応募理由を明記)で県農産物安全課(県庁内 TEL 048-830-4110 FAX 048-830-4832) ★選考。謝金あり

25 県NPO基金による NPO活動促進助成事業

対象▶6月15日(土)~令和7年2月15日(土)に県内NPO法人が実施する①SDGs推進活動 ②自立促進活動 申込▶WEBを確認の上、4月25日(木)13:00までに県共助社会づくり課 (TEL 048-830-2828) ★選考

Here Comes The Sun

コンドルズ埼玉公演2024新作

ヒア カムズ ザ サン

彩の国さいたま芸術劇場の近藤良平芸術監督が主宰する、学ラン姿がトレードマークのダンスカンパニー「コンドルズ」。笑いと遊び心たっぷりの舞台で幅広い世代に愛されるコンドルズ埼玉新作シリーズが、リニューアルオープンした劇場に帰ってきます。劇場空間を存分に生かしたダイナミックな演出にもごうご期待!

日時▶6月8日(土)午後2時開演、午後7時開演 9日(日)午後2時開演

場所▶彩の国さいたま芸術劇場 大ホール ★与野本町駅下車徒歩7分

料金▶[S席]5,500円 U-25:3,500円*1 未就学児:1,500円*2 [A席]4,000円 U-25:2,000円*1 *1 公演時25歳以下、入場時身分証明書 *2 6月8日(土)午後2時公演のみ

問▶財団チケットセンター[SAF](公財)埼玉県芸術文化振興財団内 TEL 0570-064-939

4月10日は駅弁の日/
弁当×鉄道

弁当と旅しよう

4月22日は道の駅の日/
弁当×車

特別な弁当を車内で
食べる、心躍る体験を。

遠路はるばる訪れる泊まりの旅も、
日帰りの小旅行も、趣向を凝らした弁当が
旅の気分を盛り上げます。
いざ、弁当と一緒に春の旅へ。

ドライブしながら弁当を
買って、春を探しに。

3本のジャンボいなりと
巻き寿司で
ボリュームたっぷり

鉄道のまち大宮弁当



▲かつての大宮操車場が印刷された掛け紙

おおみや鉄道の日(3月16日)
を記念し、大宮駅に乗り入れている
新幹線各沿線地域をイメージした食材を盛り込んだ
弁当です。

★数量限定。電話予約可

販売場所

駅弁屋 旨田門 エキュート大宮
(大宮駅南口改札内)他

問 JR東日本クロスステーション
フーズカンパニー

TEL 048・649・2366



JR東日本
商品化許諾済

Column

埼玉は東日本 への玄関口

大宮駅には東北、山形、
秋田、上越、北陸、北海道
新幹線が乗り入れています。
鉄道網の充実、埼玉
の魅力の一つです。



新幹線 E7系弁当

人気のおかずを
詰め合わせました

JR東日本
商品化許諾済

周辺の春スポット

芝桜の丘(羊山公園)



▲開花時期は4月中旬～5月初旬(年により変動します)
★横瀬駅、西武秩父駅、御花畑駅下車徒歩20分

深山の花園



▲開花時期は4月上旬～中旬(年により変動します)
★武州日野駅下車徒歩15分

秩父のシンボル
武甲山の麓に広がる
花のじゅうたん

今年3月16日(土)に金沢-敦賀間が
開業し、より遠くへ行きやすくなった北陸
新幹線。運行しているE7系がパッケージ
になった弁当で、北陸応援の旅を彩って。

★常時販売ではありません。電話予約可

吟ぎん寿司



めめま
妻沼名物のジャンボいなり。埼玉ゆかりの三偉人の一人である日本初の公認女性医師・
荻野吟子にちなんで名づけられました。車で5分の国宝・妻沼聖天山「歓喜院聖天堂」の観
光のお供に買い求める人も。

周辺の春スポット

めめまアグリパーク (道の駅めめま内)



約400種
2,000株からなる
バラ園

▲開花時期は4月下旬～(年により変動します)

販売場所 道の駅めめま(めめま)
住所 熊谷市弥藤720(国道407号)
★関越自動車道東松山ICから車で35分
時間 月～金曜 午前10時～午後5時30分
土・日曜、祝・休日 午前9時30分～
午後5時30分
休館日 毎月第1水曜、年末年始
TEL 048・567・1212

岩魚すし

川と山に囲まれた秩父らしい弁当を作りたい、と開発された弁当。透き通るような
光沢ある白身は、岩魚の旨みを感じるさっぱりとした上品な味わいです。

販売場所 道の駅ちびぶ(物産館)
住所 秩父市大宮4625(国道140号)
★関越自動車道花園ICから車で55分
時間 午前9時30分～午後5時30分
定休日 1月1日 ★臨時休業あり
TEL 0494・21・2266 ★電話予約可

販売場所 じばさん商店
住所 秩父市宮側町1-7 ★秩父駅直結
時間 午前10時～午後7時
(12～3月は午後6時まで)
定休日 年末年始
TEL 0494・24・6966



▲50年以上愛され続けている老舗寿司屋「みな寿し」
(秩父市 TEL 0494・22・3883)で作られています

約300本の八重桜
(松前紅豊桜)が
咲き誇ります

●この広報紙は3月15日(金)現在の情報をもとに作成しています。
●新聞折り込みでお届けしている他、市区町村・県地域振興センター・県広報課、県内の埼玉りそな銀行・武蔵野銀行・埼玉信用金庫・イオン・イトーヨーカドー・コーププラザなどにも置いてあります。
●この広報紙は、視覚に障害のある方を対象に点字版やダイジー版も発行しています。送付を希望される方は、県広報課にご連絡ください。
●この広報紙に掲載している有料広告は広告掲載基準に基づき(株)キョウエイアドインターナショナル(TEL 0120-609-450 fs@kyoeiad.co.jp)が受け付けを行いました。
5月号からは(株)ジチタイアドが受け付けを行います。5月号以降の掲載希望は同社(TEL 092-716-1401 br-syutoken@zaigenkakuho.com)へ。