

地元志木市情報 志木市はつらつプロジェクト

富士見橋上流・柳瀬川堤防の遊歩道並びに水害対策としての堤防かさ上げ工事が完成



3月30日に完成 ウォーキングなどでご利用ください

令和4年度 当初予算 個所付け表 (志木市分)

市町村名	説明事業名	路線名等	事業の概要	備考	課名
① 志木市	街路改良事業費	中央通停車場線 (3工区)	L=327m W=6.0(16.0)m	工事・用地・補償	道路街路課
② 志木市	街路整備費	中央通停車場線 (3工区)	L=327m W=6.0(16.0)m	委託・工事・用地・補償	道路街路課
③ 志木市	社会資本整備総合交付金 (改良) 事業費	国道254号 (和光富士見BP)	L=6,850m W=13.0(42.0)m	委託・工事・用地・補償	道路街路課
④ 志木市	道路改良費	国道254号 (和光富士見BP)	L=6,850m W=13.0(42.0)m	委託・工事	道路街路課
⑤ 志木市	橋りょう修繕費	さいたま東村山線 (秋ヶ瀬橋)		工事	道路環境課
⑥ 志木市	橋りょう修繕費	保谷志木線 (いろは橋)		工事	道路環境課
⑦ 志木市	舗装道整備費	さいたま東村山線	舗装修繕 W=5.8m, L=200m	工事	道路環境課
⑧ 志木市	舗装道整備費	保谷志木線	舗装修繕 W=10m, L=150m	工事	道路環境課
⑨ 志木市	社会資本整備総合交付金 (河川) 事業費	新河岸川・柳瀬川	遊歩道 L=830m	工事	河川環境課

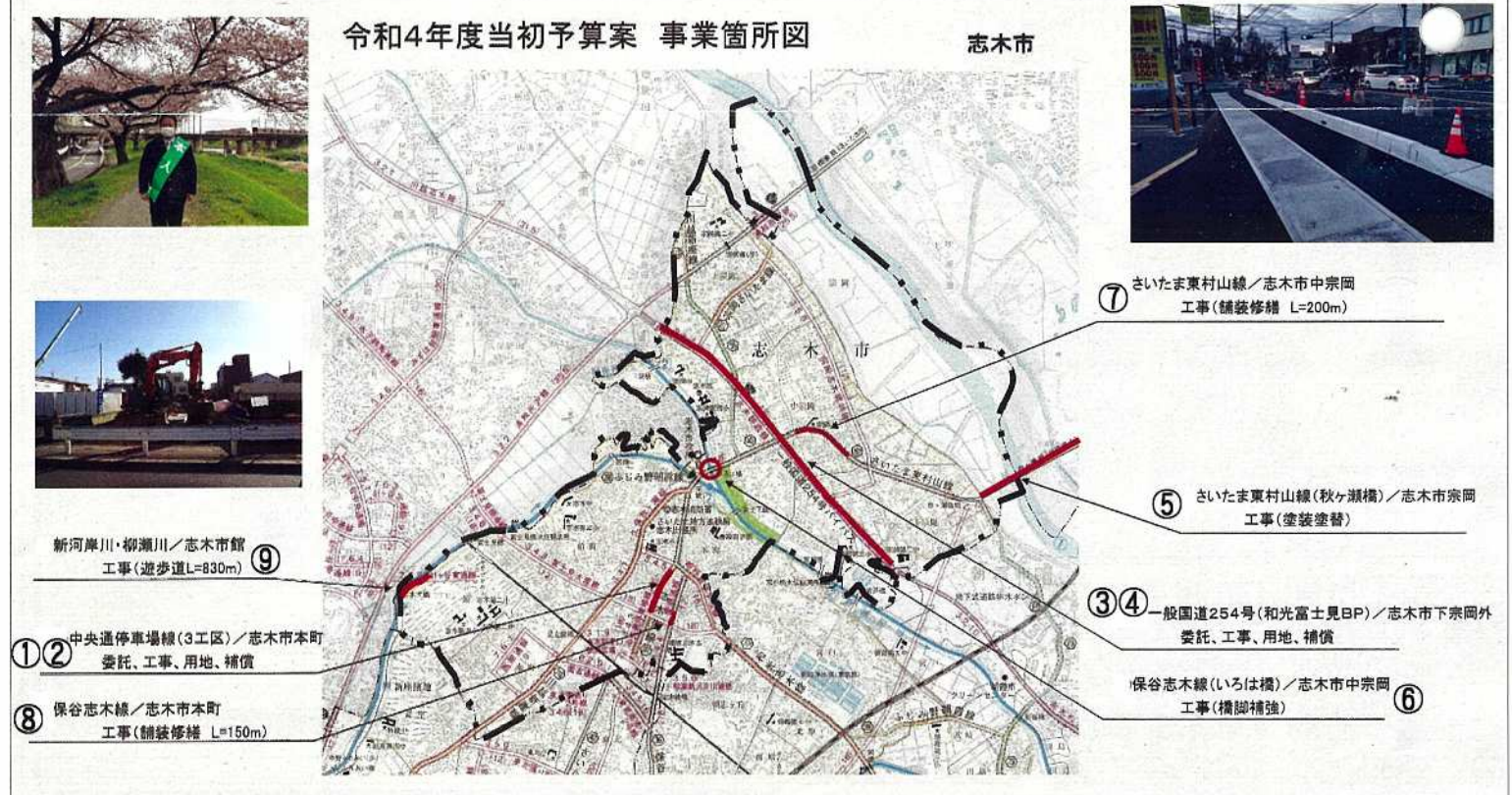

県道宗岡さいたま線(鯉清前)の蓋掛け歩道工事完成!

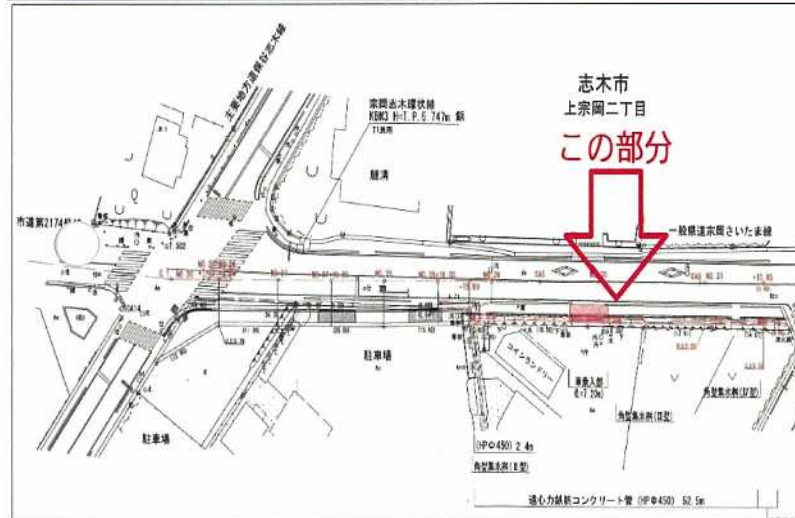

Go To Eat 食事券の販売再開

新型コロナウイルス感染症拡大により停止していたGo To Eat 食事券(追加券)の予約・販売を再開します。

Go To Eat 食事券の販売再開

- 再開日 令和4年4月5日(火)
- 利用期限 令和4年5月31日(火)
- 食事券(追加券)の概要
 - ・ 販売価格 1万円(20%のプレミアム)
 - ・ 発行額 84億円(発行冊数 70万冊)
 - ・ 既発行額 : 2億7,518万4千円(2万2,932冊)
 - ・ 再開後発行額: 81億2,481万6千円(67万7,068冊)
- ・ 購入方法 専用Webサイトで予約後、ローソンで支払・発券
- ・ 登録店舗 約9,200店舗

※ 利用期限が決まっているため、使い切れる範囲で御購入ください。
 ※ 登録店舗は、「影の国『新しい生活様式』安心宣言飲食店+」の認定を受けている飲食店であり、安心して御利用ください。
 ※ 詳細は、「Go To Eat キャンペーン埼玉県プレミアム付食事券」公式ホームページを御覧ください。

「埼玉県ウクライナ避難民支援対策連絡会議」の設置

1 目的
ウクライナ避難民の受入れに当たり、住居、医療、福祉、教育、就業など、生活するための基本的な支援を連携して進めるため、部局横断の連絡会議を令和4年3月30日に設置

2 構成
議長 高柳副知事 リーダー 県民共生局長
副議長 県民生活部長 メンバー 9部局主管課長等(企画財政、総務、県民、福祉、保健医療産業労働、都市整備、県土、教育)

3 協議事項

- ① 支援分野ごとの対策及び連携
- ② 市町村・企業・団体等との連携
- ③ 国の情報の収集・情報交換 など

ウクライナからの避難民の受入れ

市町村や関係団体と連携し、避難民の受入れを準備

公営住宅の確保	生活相談窓口	日本語教育
県営住宅 37戸 市営住宅 42戸 (市営住宅内訳) さいたま市 20戸、行田市 6戸、深谷市 10戸、戸田市 6戸	外国人総合相談センター埼玉 対応言語: ウクライナ語、ロシア語、英語、やさしい日本語	日本語学習支援 地域の日本語教室の紹介
関係団体等との連携	通訳ボランティアの確保	就業・就学支援窓口
強みのある分野での支援 日本赤十字社埼玉支部 生活物資 埼玉県社会福祉協議会 緊急生活支援金 フードバンクフードバンク団体 食料等 埼玉県子ども食堂ネットワーク 地域交流等	ボランティア登録者 44名 ロシア語 41名 ウクライナ語 3名 (県国際交流協会)	既存の仕組みを活用 ハローワーク外国人雇用サービスコーナー 埼玉しごとセンター 女性キャリアセンター 県教委(帰国児童生徒等支援がバグ)

新型コロナウイルス感染症の後遺症(罹患後症状) 外来

R3.9以前 限られた医療機関でのみ後遺症(罹患後症状)を診療 ※R3.8月時点: 4医療機関(インターネットによる確認)

R3.10.1~
県と県医師会が連携し 後遺症外来の事業を実施

422症例をとりまとめ 「診療の指針となる症例集」が完成

令和4年3月4日
・症例集を県内全ての医療機関へ送付
・症例集を県のホームページに公開
⇒ 4月以降に後遺症外来を実施する医療機関の稼働を開始

令和4年3月25日
・症例集を説明する講演会を実施

県内の多くの医療機関で診療が可能に
応募医療機関数 **147** 医療機関(3月29日現在)

R4.4.1~ 後遺症外来を実施する医療機関を4月1日より県のホームページで公開
詳しくは **埼玉 後遺症** で検索

謹んで安倍元総理のお冥福をお祈り申し上げます



2012年9月に開催された「勝負の年 私達はともにある 拉致被害者家族を囲む集い」の時の写真。私のような無所属議員にも、安倍元総理は気軽に激励をしてくださいました。拉致被害者救出やウイグル人などへの人権侵害問題解決に向けてはしっかりとその想いを受け継ぎ微力ながら活動を続けてまいります。



2012年5月に日本ウイグル地方議員連盟と日本ウイグル国会議員連盟が設立された時のもの国会議員連盟の会長は安倍元総理

ウイグル人権問題解決に向けた支援活動も続行中！



政務活動ビデオにて活動報告！ 地元関連の動画



中宗岡2丁目にある県営住宅前のT字路は、左右の自動車の往来が見にくいのでミラーを設置して欲しいとの要望がありました。ただし、県営住宅の敷地内でないとミラーを設置出来ないとの事で設置は困難と言われておりました。そこで県と市が連携し、県は敷地内のミラー設置を許可し、志木市は市長さんの高度な判断などあって、無事設置困難箇所にもミラー設置事が出来ました。



柳瀬川の志木市側の遊歩道が整備され、ウォーキングを楽しまれる方が増える中、さらに上流の新座市側遊歩道の未舗装部分を舗装して欲しいとの要望をいただいたので朝霞県土整備事務所に要望した所、予算が付き柳瀬川左岸・新座団地の対岸側約120mの舗装工事が行われる事に決定しました。

県政全般・埼玉県のウクライナ避難民支援について



埼玉県では、ウクライナから避難された皆様への支援を行っております。その詳細について、動画にて報告させていただきました。◆相談窓口の電話番号は ☎048-833-3296 ▼電子メール sodan@sial.jp となります。

一般国道254号和光富士見バイパスについて 来春部分開通に向けて工事中！

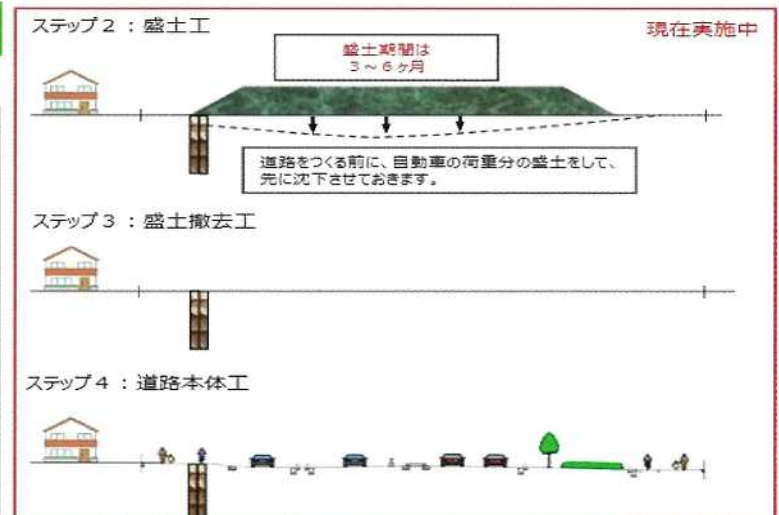
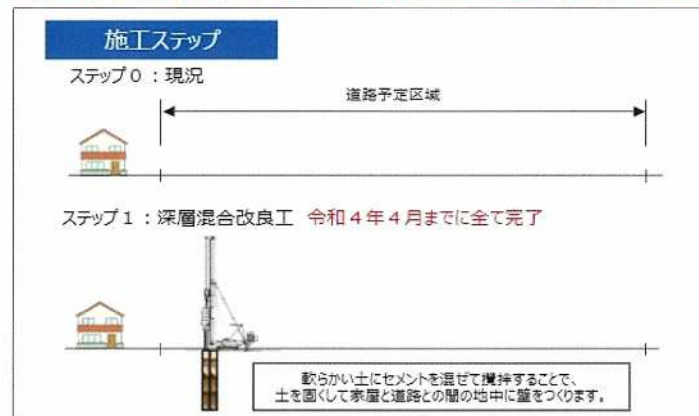

身近に気づいたご意見・ご要望もお気軽にご連絡下さい

例・街路樹の枝が邪魔で自転車通行帯が通れないので剪定して欲しい

剪定前 (before) 剪定後 (after)



連絡先 TEL 048-476-7525 suzukisec@gmail.com まで

県政レポート2022 **suzuki masato** 134号 **ご意見・ご要望はこちら↓**
 埼玉県議会議員 無所属県民会議 E:mail suzukisec@gmail.com

鈴木正人

ホームページ <http://www.trans.ne.jp/masato/>



日常を取り戻しながらも新型コロナBA5対策を強化

埼玉県としての診療・検査体制

新型コロナ関連の症状でお困りの方へ

発熱症状等のある方の診療・検査体制（令和4年8月2日現在）

発熱あり、抗原検査キットの郵送等での無料配布を希望する方へ

埼玉県では、50歳未満で発熱等症狀がある方に対し、抗原検査キットを無料配布しています。

埼玉県受診・相談センター 午前9時～午後5時30分（土日祝日も対応）
 電話：048-762-8026 ファックス：048-816-5801
 ・受診先の確認・一般的な質問県民サポートセンター24時間年中無休電話：0570-783-770 ファックス：048-830-4808

BA.5対策強化宣言に基づく要請について

感染拡大に歯止めをかけ、医療機関の負担を軽減するため、**BA.5対策強化宣言**に基づき、協力を要請します。

- ◆ 対象地域 **埼玉県全域**
- ◆ 実施期間 **令和4年8月4日（木）から令和4年8月31日（水）まで**

県民の皆様への要請（特措法第24条第9項ほか）

外出・移動における要請

- ◆ 帰省や旅行等、県境をまたぐ移動の際は、基本的な感染防止対策を徹底。また、移動先での感染リスクの高い行動を控える
- ◆ 体調がすぐれない場合は、外出を控える
- ◆ 外出時には極力、家族や普段行動をともにしている仲間と少人数で、混雑している場所や時間を避けて

医療機関への配慮に際すお願い

- ◆ 県の抗原定性検査キット送付事業や自己検査後のオンラインによる確定診断などの積極的な活用を（重症化リスクの低い方）
- ◆ 医療機関を取り巻く厳しい環境に御理解いただき、節度ある行動を

志木市も抗原検査キットを配布

配布方法

- 8月5日（金曜日）以降に、電子申請でお申し込みください。各日15時に申し込みを締め切ります。
- お1人様1個
- 電子申請で選択した受取日の16時30分から17時までの間に、健康増進センター（志木市幸町3-4-70）へ無症狀のご家族等が受け取りにお越しください。受け取りの際は、マスクの着用をお願いします。
- 電子申請QRコード





DV対策として相談窓口を強化

DVお悩みチャット@埼玉

令和4年8月3日開始

配偶者・パートナーから「怒られないように気を配っている」「殴られないかビクビクしている」「モラハラを受けている」

暴力を受けていい人はいません。ひとりで悩まず、まずはチャットで相談してみませんか。

荒川・羽根倉築堤工事はどうなっているのか



現在下流側（志木側）は工事中で、大型ブロック等を入れなければならない状況ですが、地盤状況に若干課題があり調査確認中となっています。

パラペット方式（コンクリート式）で今年度中の完成を目指しておりますが、地盤調査の結果次第なので完成時期も調整中です。

今年の台風シーズンについては、土のうを再び配置積み増しをして、荒川の羽根倉周辺から越水しないよう、下流側も対策をまいります。

無料相談・秘密を守ります・匿名でOK 

チャットで気軽に相談できます

DVお悩みチャット@埼玉

（受付）日・水・金 15:00～20:30（12/29～1/3除く）

電話で相談したい方はこちら

埼玉県婦人相談センター ☎048-863-6060
 月～土 9:30～20:30 日・祝 9:30～17:00（12/29～1/3除く）

埼玉県男女共同参画推進センター（With You さいたま） ☎048-600-3800
 月～土 10:00～20:30（祝日・第3木曜日・12/29～1/3除く）

緊急の場合は迷わず**110番** 警察署でも相談できます





県政レポート2022 **suzuki masato 135号** ご意見・ご要望はこちら↓
 埼玉県議会議員 無所属県民会議 E:mail suzukisec@gmail.com

鈴木正人



ホームページ <http://www.trans.ne.jp/masato/>

新型コロナBA.5対策強化宣言を1か月延長

間を取り持った会社から県立学校への寄贈品に対する感謝状贈呈式に出席



公立学校向けのハンドジェル1万本(300万円相当)をご寄付いただきました

宗岡公民館前の交差点の右折レーン設置工事が始まります!



新・三現示(3回信号が変わる)の信号処理
交差点の信号処理も変わります



県道さいたま東村山線の「宗岡公民館前」交差点については今年の秋から冬にかけて、歩道の拡幅と秋ヶ瀬橋側・本町方面側と両方に、暫定ですが右折レーンを設置する工事がスタートする事となりました。

工事期間は令和5年度一杯かかる予定。

また、変則の十字路のため現在は、南北の市道側は2回、東西の県道側は1回と三現示(3回信号が変わる)の信号処理となっておりますが、交差点が整備されれば、三現示ながらも車は南北の市道側が2回から1回へ、東西の県道側が1回、新たに歩行者専用の1回という形に変わる予定です。

BA.5対策強化宣言の期間延長について

BA.5対策強化宣言を
 以下のとおり**延長**します。

- ◆ 対象地域 埼玉県全域
- ◆ 実施期間 令和4年8月4日(木)から
 令和4年**9月30日(金)**まで

県民の皆様へのお願い

- (その他のお願い)
- 医療機関への配慮に係るお願い
- ◆ 県の抗原定性検査キット送付事業や自己検査後のオンラインによる確定診断などの積極的な活用を(重症化リスクの低い方)
 - ◆ 医療従事者等に対する心ない言動が散見されます。医療機関を取り巻く**厳しい環境**に御理解いただき、**節度ある行動**を

買い物の際のお願い

- ◆ 買い物に行く際は、**必要最小限**の人数で

発生届の限定(緊急避難措置)のイメージと課題

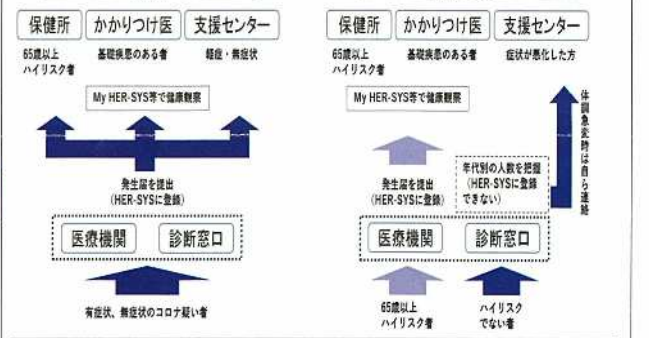

- ハイリスクでない者を異が把握できず、健康観察を実施しないため、重症化に対応しづらくなる
- 発生届のない者が重症化し、入院する際の入院調整が混乱する。
- 発生届が出ない方には検査証明書を発行できない
- 全数把握でなくなり、感染の動向を把握しづらくなる

新型コロナに感染したかなと思ったら相談窓口まで

新型コロナに関する一般的な相談

新型コロナウイルス感染症県民サポートセンター

電話番号: 0570-783-770

※聴覚障がいの方向け FAX番号: 048-830-4808

※受付時間: 24時間年中無休

新型コロナ感染症対策は様々な見直しを!

やまわらめか新聞

第135号

発行者
無所属県民会議
県議会議員鈴木正人
〒353-0002
志木市中宗岡1-1-2
TEL048-476-7525
FAX048-476-7526



鈴木正人
動画QRコード



障がい者団体などの課題や県への要望をお聞きする 団体ヒアリングに参加

旧統一協会の問題について
さて、メディアですっかり話題となつてしまつた旧統一協会の問題について、

現場のお医者さんからも2類相当見直しを求める声も
ようやく、新型コロナ第七波も峠を越え下降線をたどるようになりましたが、今回の波は大きかったですね。実は私の身内にも盆の時が押し寄せた母と実家に泊まつたのを逃れ、濃厚接触はたどるようになり、誰が感染するかわからない状況になりましたね。第七波のB.A.5の場合、多くはインフルエンザのような症状が多かつたと聞いております。今回は重症化率も低いという事と、この以上経済を止めない

会派と埼玉県医師会との団体ヒアリングでは、2類相当や全数把握はやめて、どこでも発熱外来を受け付けるようにすべきとのご意見もいただきましたよ。(原稿を書いている第7波が下降線をたどっている現在、第8波が来る前に全国的に早く手を打つていただきたいものです)

この問題も反社会的活動を行つた禁止、司法的監視などを命じるようなセクト法のようなものを早急につくるべきだと思いますよ。私も、ある方に「応援してます。家族(集会)がある勉強会(集会)がある」と言われ、その前に「名前を前が、前の教祖の名前を出てきた」と途途中で帰らせました。途途中で帰らせました。途途中で帰らせました。

の反社会的な問題。やは、靈感商法や合同結婚式で言葉も通じない韓国に行つて厳しい暮らしをさせられる人、被害のあつた人やまわりのご家族の話をお聞きすると、本当に胸が痛くなりますよ。また、献金や寄付の額も、あまりに程度を超えて過ぎていて、あらためてその酷さが明らかになり憤りすら覚えますね。

「埼玉割」観光応援キャンペーンは延長!

「旅して! 埼玉割」観光応援キャンペーンの延長について

埼玉をお得に旅行できる「旅して! 埼玉割」観光応援キャンペーンは9月30日(金)まで期間延長! 見どころ満載の9月の埼玉を旅しよう!

【旅して! 埼玉割】観光応援キャンペーン
【お得】日帰り・宿泊代金50%割引(上限5千円)と地域観光クーポン券2千円分を配布
【対象】埼玉県民と茨城・栃木・群馬・千葉・神奈川・山梨・長野の7県からの旅行者
条件: 「3回のワクチン接種」又は「PCR検査等による陰性結果」を確認できる方
※ 埼玉県民を含む全ての旅行者が対象です

日高市の曼珠沙華 埼玉の梨 埼玉のぶどう クレヨンしんちゃんスタンプラリー

◇「新しい旅のエチケット」を参考に、安全・安心な旅をお願いします。
◇熱中症予防行動を心掛けましょう。

あの手この手で議員に近づいてくる事は、あるのだから、何で「エバ国家」という事、日本に贖罪意識を植え付けて、「アダム国家」の韓国に貢献せよという恐ろしい反日思想も聞いているので、お聞きしたい事はお手伝いしたい事はお聞き合いますよ。りませんでしたよ。とこれを契機に政治組織などの関係はきつぱりとの見直されべきですね。



県政レポート2022 **suzuki masato 136号** ご意見・ご要望はこちら↓
 埼玉県議会議員 無所属県民会議 E:mail suzukisec@gmail.com

鈴木正人



ホームページ <http://www.trans.ne.jp/masato/>

令和4年度9月定例会報告

香川志木市長より県への来年度予算要望をいただく



いろは橋付近県道の街路灯を修繕

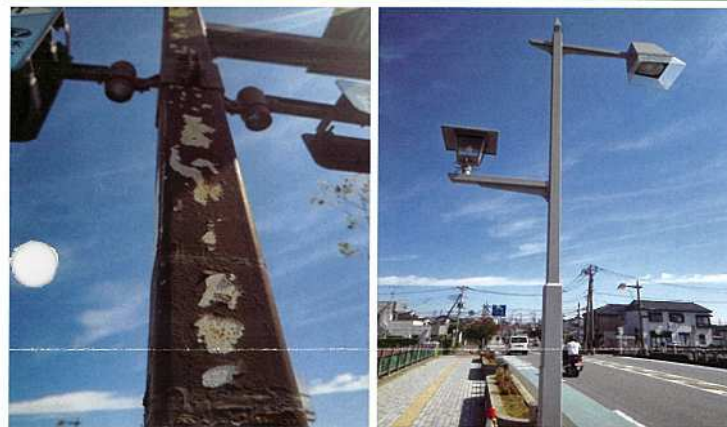

志木市役所前から「いろは橋」先の交番前付近までの県道にある街路灯の塗装が剥がれていたり、一部照明ガラスが無くなっているため修繕して欲しいとの要望を、市議会議長さんからいただきましたので、周辺にある8基の街路灯の修繕工事を行い綺麗にする事が出来ました。

令和4年9月定例会付議予定議案

招集日	令和4年9月22日(木)
議案	11件 〔予算(2)、条例(2)、工事請負契約の締結(2)、財産の取得(1)、訴えの提起(1)、事件議決(3)〕
報告	21件 〔専決処分報告(3)、公社等の経営状況報告(6)など〕

一般会計補正予算(第4号)

一般会計	歳入歳出予算	1,765億1,218万9千円
	(補正後累計)	2兆4,085億9,544万8千円
	繰越明許費	53億4,627万5千円

主な内容	
○原油価格・物価高騰等の影響を受ける事業者・生活困窮者等への緊急支援	88億2,889万5千円
○原油価格・物価高騰等の影響を受けにくい経営体質・生活様式への転換を促す支援	15億 83万5千円
○新型コロナウイルス感染症の拡大防止	1,619億6,282万円
○在宅医療・介護等従事者の安全確保対策	1億9,616万円
○公共事業等の追加	17億4,971万8千円

原油価格・物価高騰等の影響を受ける事業者への緊急支援

福祉施設等の運営継続に対する支援	21億8,972万8千円	農業者の経営継続に対する支援	10億8,859万4千円
概要 光熱費等の激変を緩和し、福祉施設等の運営継続を支援するため、緊急的措置として施設等設置者に対し補助		概要 生産コストの激変を緩和し、経営継続を支援するため、緊急的措置として酪農家や採卵鶏農家等に対し補助	
補助内容(主なもの) ・高齢者施設(入所):12,000円/定員1人 > 私立高校:1,300円/生徒1人 ・障害者施設(入所):9,000円/定員1人 > 保育所等:1,700円/定員1人		補助内容(主なもの) ・畜産:農産物・飼料の費用の一部14,500円以内/成牛1頭 ・採卵鶏:(標準的生産費 - 各農家の販売額)×90%以内	
トラック運送事業者の経営改善に対する支援	35億3,534万7千円	観光応援キャンペーンによる観光関連事業者への支援	6億 505万5千円
(1)緊急支援 燃料価格の激変を緩和するため、緊急的措置として県内の運送事業者に対し補助 ・補助額:貨物自動車:30,000円/台 貨物軽自動車:10,000円/台		概要 観光関連事業者を支援するため、県内の宿泊旅行者に対し地域観光クーポン/券を配布	
(2)価格交渉力強化の促進 トラック運送事業者の円滑な価格転嫁を促進するため、「標準的な運賃制度」導入に向けた啓蒙や問主に対する広報を実施		クーポン 1人1泊3,000円 (16万人分) ・対象者:県内及び全国からの宿泊旅行者 ・事業期間:令和4年11月中旬から令和5年2月28日まで	

原油価格・物価高騰等の影響を受ける生活困窮者等への緊急支援

自殺を思い悩む県民の相談体制の拡充	2,404万6千円	生活困窮者の相談機会の拡充	2,497万円
(1)SNS相談体制の強化 「このころのサポート@埼玉」の体制を拡充 ・相談体制:相談員1名 → 21時~1時は相談員3名に増員 週2日対応 → 週2日+年末年始+春休みは毎日対応		概要 潜在的な生活困窮者を必要な支援につなげるため、身近な場所できれいに相談できる「生活困窮者相談会」を開催 ・県内4つのエリアで11月~3月に開催(計15回) ・弁護士など専門家による相談コーナーの設置 ・食料品や日用品生活を無料配布	
(2)啓蒙・研修動画の作成 県民等の「ゲートキーパー」への理解を深める動画を作成・周知		内容 ・県社協:コールセンターの人員の増員 ・市町村社協:弁護士やファイナンシャルプランナーなど専門家による相談体制の拡充	
ひきこもり支援の推進	1,016万4千円	生活福祉資金特例貸付の借受人の相談体制の拡充	13億5,099万1千円
概要 ひきこもり当事者や家族がひきこもり支援団体に相談するきっかけづくりのため、団体の活動内容を周知する動画を作成・発信		概要 特例貸付の借受人の債務整理や生活再建に向けたきめ細かな支援を実施するため、社会福祉協議会に対し補助	

深刻化しつつある物価高対策を！

や まわ じら めか 新聞



**志木市野球連盟秋季大会
の閉会式にて**

ようやく、新型コロナ第七波も落ち着きを見せ、ピーク時の六分の一位(執筆時)まで陽性者が減ってまいりました。
これから寒い時期が来ますので、今までの教訓を生かして、第八波にはしつかりと備えながらも、このままコロナ禍が終わってこれればと願うばかりですよ。

円安と世界情勢の不安で物価高は続く

通常に戻り地域経済も悪化し、何れも三悪(インフレ、円安、コロナ禍)が重なると、日常生活も大変な状況になる。特に制限は無くなっても、飲みの機会も大幅に減り、飲み歩く、最後の...

縮めるなんて世界は、ほとんども無くなつてしまいましたが、それと何よりも気になるのは、世界的な物価高ですね。我が国は円安が続く、日本円が買えないという状況、これは中々変わらなそうないです。冬はエネルギーが上がる、これは家庭の心影響配を、配給不足、困窮者の生活、支援など多岐に渡り、事業者は経営維持に苦戦し、消費者は物価高に悩まされ、生活の質が低下している。この状況を打開するためには、政府と民間が協力し、物価高対策を徹底して実施する必要がある。

第136号

発行者
無所属県民会議
県議会議員鈴木正人
〒353-0002
志木市中宗岡1-1-2
TEL048-476-7525
FAX048-476-7526



鈴木正人
動画QRコード

積極財政で物価高対策を

物価高対策を積極財政で... 政府は積極的な財政政策を実施し、インフレターゲットを達成させるべきである。

右肩上がりで高くなる電気代... 電気料金の急激な上昇は、家庭の負担を大きくし、生活の質を低下させている。

右肩上がりで高くなる電気代

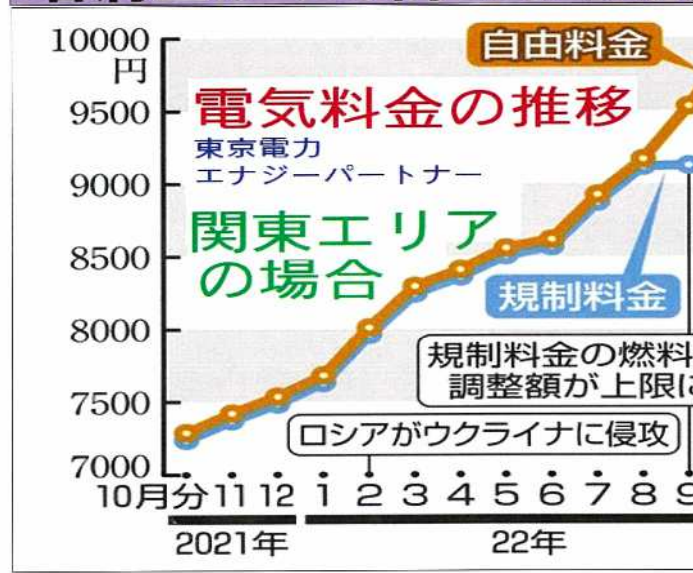

景気回復を促すため、政府は積極的な財政政策を実施し、インフレターゲットを達成させるべきである。

景気回復を促すため、政府は積極的な財政政策を実施し、インフレターゲットを達成させるべきである。

景気回復を促すため、政府は積極的な財政政策を実施し、インフレターゲットを達成させるべきである。

景気回復を促すため、政府は積極的な財政政策を実施し、インフレターゲットを達成させるべきである。

令和5年度に向けた志木市関連の地元予算要望の内容

(1) 今後記録的な豪雨により、いつ堤防を越水し、大規模な浸水被害が発生するのではないかと未だに住民は不安に悩まされており、地域住民の生命、財産を保全し、安全で安心な生活環境の実現のため、水谷調節池の早期完成・整備促進

(2) 志木市中宗岡地内、県道さいたま東村山線の宗岡公民館前交差点には右折レーンがなく、変則十字路であることから三現示の信号処理による朝夕の志木市内の交通渋滞の緩和と歩行者等の安全確保のため、県道さいたま東村山線交差点整備事業の早期完成

(3) 県施行街路事業（都市計画道路中央通停車場線三工区残りの310メートル）への財源確保による整備促進

(4) 県道さいたま東村山線までの一般国道254号和光富士見バイパス第二期工事区間の完成後も、外環道まで繋がるよう県道朝霞蕨線・新盛橋東交差点までの整備促進

(5) 一般県道和光志木線、朝霞市内の朝霞浄水場（西）交差点に渋滞解消のための暫定右折レーンを整備する交差点改良工事の実施

(6) 地域住民の安全で安心な生活環境を実現するため、荒川水系新河岸川ブロック河川整備計画に位置づけられた内水を流出できる新河岸川及び柳瀬川の比流量の改正

(7) 柳瀬川（富士見橋下流から新河岸川合流までの河川水位の上昇を防止するための定期的な河道掘削の実施

1. 水谷調節池の概要

■ 調節池の仕組み

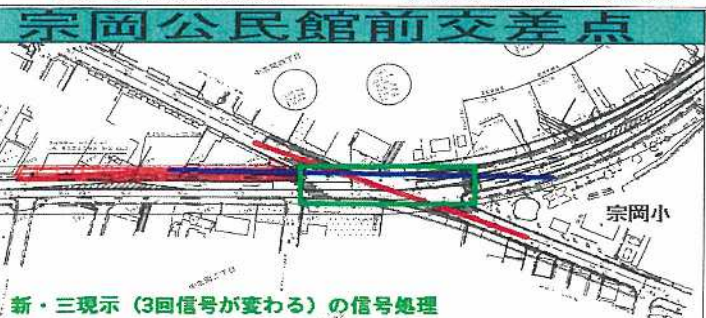
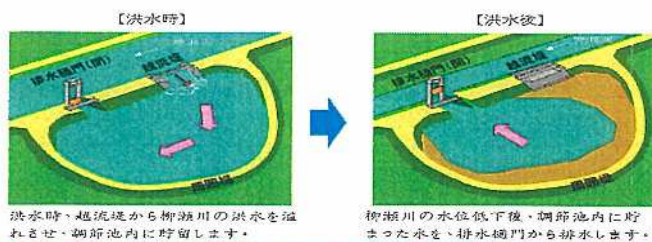

(8) 志木市上宗岡4丁目3番と4丁目19番の間にある交差点へ点滅信号を設置

(9) 宮戸橋から新宮戸橋の堤防道路の舗装化支援

(10) 県道川越・新座線 志木市上宗岡3-1-3 9より以北の歩道整備

(11) 県道保谷志木線（宿通り）志木市中宗岡1-4-16から17の歩道整備

(12) 志木市中宗岡1-12柳下木材脇の歩道狭小部分の歩道拡幅

(13) 志木市上宗岡3-1寿司一休脇への押しボタン信号の設置

(14) 志木市中宗岡2-26-4押しボタン信号の設置

(15) 志木市下宗岡3-13-8 コインランドリー前の横断歩道に押しボタン信号の設置

(16) 志木市本町4-14 大原交差点 点滅式歩行者用信号の設置

(17) 県道さいたま東村山線の中宗岡3-6-36のスポーツジム前から中宗岡4-20-6セブンイレブン前間に横断歩道の設置

(18) 志木市下宗岡1-17-3交差点への信号設置（朝夕下宗岡2丁目方面から宮戸橋方面への右折が困難なため）

※追加要望：志木市本町5丁目24-18 川島屋本社ビル前の横断歩道への信号設置又は切れ目の無い横断者に対する対策

※実現出来ない要望がある事もご理解ください。

一般国道254号和光富士見バイパスについて 武蔵野線との交差部分は地表式構造へ変更



動画による詳細な説明はこちら⇒

一般国道254号和光富士見バイパスの懸案部分であった、朝霞市部分のJR武蔵野線橋梁と交差する区間については、既に都市計画決定されていた嵩上げ式に基づいて事業認定の申請をしていたのですが、道路管理者と鉄道管理者との協議の結果、嵩上げ式構造から、本路線がJR武蔵野線橋梁の下を通る地表式構造へ変更する事が決まりました。

来春開通予定の下南畑から県道さいたま東村山線より先の区間となる、第二期整備区間全体の早期整備に向けて弾みがついてくれる事を期待したいと思います。

身近に気づいたご意見・ご要望もお気軽にご連絡下さい

工事前 (before) 工事後 (after)

市役所前からは橋にかけて（県道）照明灯の塗装が剥がれるなど劣化しているので修繕して欲しい



県道さいたま東村山線（いろは通り）の歩道が斜めになっていて歩きにくい



連絡先 TEL 048-476-7525 suzukisec@gmail.com まで

申請内容の変更① 国道254号和光富士見バイパス 資料1

①【JR武蔵野線との立体交差構造の変更】
立体交差構造が嵩上げ式から地表式に変更となり、申請内容と異なる。

現在の都市計画決定：JR武蔵野線を高架で超える交差構造（嵩上げ式）
交差構造の変更：JR武蔵野線の下を通る構造（地表式）に変更（令和4年6月）

都市計画の変更（嵩上げ式→地表式、一部幅員変更）を行い、申請内容を変更し、再申請を行う。





県政レポート2022 **suzuki masato 138号** ご意見・ご要望はこちら↓

埼玉県議会議員 無所属県民会議 E:mail suzukisec@gmail.com

鈴木正人



ホームページ <http://www.trans.ne.jp/masato/>

令和4年12月定例会報告

決算員会にて数々の質問・意見提言



●令和3年度決算における鈴木正人の提言。(教育局)

- 著しく低下している子供の体力を向上させるため、原因を把握し、あらゆる対策を講じること。
- 教科書採択の公正性及び透明性を高めるための周知を、今後も徹底して行うこと。

(福祉部)

産業労働部と連携し、若者が結婚をためらうことのない所得の確保も含めた合計特殊出生率向上のための施策を図ること。

(産業労働部)

中小企業へのDXの推進支援によって、更なる生産性の向上を図るとともに、行政として行える施策を最大限活用し、県内企業の生産性向上が、労働者の賃金向上に反映され、平均年収が右肩上がりになるよう努めること。

(農林部)

コロナ禍で低調となってしまった森林整備に関わるボランティアについて、森林ボランティア団体と積極的に意見交換を行い、ウィズコロナ時代に対応した形で、ボランティアがより効率的に活動しやすい状況を作り、森林整備面積の向上を図ること。

(危機管理防災部)

全国瞬時警報システム、いわゆるJ-アラート作動時における県民の正しい避難行動の理解が広がるよう、国に対しても要望した上で、更なる広報活動により周知徹底を図ること。

令和4年12月定例会付議予定議案

招集日 令和4年12月2日(金)

議案 30件

〔予算(8)、条例(4)、事件議決(18)〕

【主な内容】

- 令和4年度埼玉県一般会計補正予算(第5号)
- 埼玉県証紙条例を廃止する等の条例
- 個人情報の保護に関する法律施行条例

報告 3件

〔専決処分報告(2)、令和3年度環境の状況に関する年次報告(1)〕

一般会計補正予算(第5号)

一般会計	歳入歳出予算	115億2,695万4千円
	(補正後累計)	2兆4,201億2,240万2千円
	債務負担行為	限度額 150億4,954万9千円
	繰越明許費	161億8,665万4千円

主な内容

- エネルギー価格・物価高騰等の影響を受ける事業者・県民への緊急支援 46億2,684万7千円
- 脱炭素社会に向けた省エネ・再エネ設備導入の促進 10億3,127万6千円
- 森林管理道の冬期における通行確保 6,488万6千円
- 公共事業等の施工時期の平準化・適正工期の確保 債務負担行為 限度額 142億2,719万9千円
繰越明許費 146億8,307万8千円

埼玉県の証紙制度が廃止されます

埼玉県証紙条例を廃止する等の条例案の概要

1 目的
手数料等の納付におけるキャッシュレス決済を推進するため、**埼玉県証紙条例等の廃止及び埼玉県税条例の一部改正**を行う

2 内容

項目	改正内容等
条例廃止(第1条1号) 附則により下記を規定	
①埼玉県証紙条例	<ul style="list-style-type: none"> 附則1(施行期日) 証紙廃止 → 令和6年1月1日 附則2(特例) 公布の日から施行の日の前日までの間において、証紙と併用し、キャッシュレス決済端末での徴収を可とする 附則4(経過措置) 手持ちの証紙 → 令和6年3月31日まで使用可 附則5、6(返還・還付) 証紙の返還・還付期間 → 令和10年12月31日(廃止後5年間)
条例廃止(第1条2号) 附則により下記を規定	
②埼玉県証紙特別会計条例	<ul style="list-style-type: none"> 附則1二(施行期日) 証紙の返還・還付期間が終了する年度の翌日 条例を廃止(令和11年4月1日) 附則7(経過措置) 令和10年度の収入および支出並びに決算は従前の例による 附則8(経過措置) 権利義務は令和10年度の出納の完結の際に一般会計に帰属

ケアラー支援に力を入れる埼玉県

やまわらめか新聞

第138号

発行者
無所属県民会議
県議会議員鈴木正人
〒353-0002
志木市中宗岡1-1-2
TEL048-476-7525
FAX048-476-7526



鈴木正人
動画QRコード



防災フェスタ志木にて 顔出しOKのかわいいお子さん達と

社会全体にケアラー支援の理解と協力の輪を広げる

ようやく、日常が戻って来ているのに、新型コロナウイルス陽性者数が微妙に増えてきて、インフルエンザとの同時流行なども懸念されていますが、何とか収まっています。完全に日常に戻りたいものですね。あのドイツとスペインを日本が破り、盛り上がったサッカーワールドカップを観

ていても、観客の皆さんはマスクをしていないし、大声で応援もしてたけれど、クラスターが発生したなどという話も聞かなくて済みます。そろそろ我が国も、街中マスクだらけという慎重すぎる対応に思

引き続き物価高対策

さて、埼玉県としては引き続き、エネルギー価格・物価高対策が続いてますね。県内地域公共交通事業者に対する支援として、乗合バス及びタクシー事業者へ六カ月分の燃料費高騰の影響分を補助。

また、県内医療機関等に対する支援として、光熱費等の価格高騰の影響を緩和するための補助。さらには、企業の価格転嫁に向けた環境整備や、県産農産物の販売促進策と並び、家庭計費負担軽減策という事で、県産農産物を使ったキャンペーンを実施するなどの案が十二ヶ月間、定期的に提案されています。

ケアラー支援について

最近埼玉県では、高齢者が更に進むにつれて、ケアラーの需要が高まっています。高齢者が更に進むにつれて、ケアラーの需要が高まっています。高齢者が更に進むにつれて、ケアラーの需要が高まっています。

介護、子育て、病気治療など
仕事を続けられるか悩んだら...

専用ダイヤル
048-830-4515
受付：毎週月・水・金曜日 午前9時～午後4時30分
※年末年始・祝日除く

**仕事と生活の
両立支援相談窓口**

介護、子育て、病気治療などで仕事の継続にお悩みの方は、まずはこちらまでご相談ください。相談員がお答えするほか、必要なサービスの提供窓口のご案内や、役に立つ情報の提供も行います。

生れが「個人全体的にケアーが重なり、生活が苦しい」といって仕事を辞めた方もいます。介護職は、大変な仕事ですが、やりがいもあります。介護職は、大変な仕事ですが、やりがいもあります。

今年こそ復活・再生の年へ！



志木市民まつり「カップだよ全員集合」の開会式にて挨拶

世界は、マスクもなくなり、全然マシな状況にはなっていない。経済も回復し、元気な動きも出てきた。しかし、インフレや物価高、エネルギー価格の高騰など、生活に支障をきたしている。また、高齢化が進み、社会保障費の増大も懸念されている。このような状況下で、今年こそ復活・再生の年へと邁進したい。

志木市は、熊本地震復興支援の一環として、市民まつり「カップだよ全員集合」を開催している。このイベントは、市民の交流を促進し、地域の活性化を図ることを目的としている。また、熊本地震の復興支援も兼ねており、被災地への物資支援や募金活動も行われている。今年こそ、志木市が元気に復活し、再生の年へと邁進したい。

「一体いつまで新型コロナに付き合わされなければならないのか」という声も聞かれます。しかし、政府や自治体は、様々な対策を講じており、感染拡大を抑えようとしています。また、医療体制の強化や、ワクチン接種の推進も進められています。今年こそ、新型コロナを乗り越え、元気に復活し、再生の年へと邁進したい。

志木市は、熊本地震復興支援の一環として、市民まつり「カップだよ全員集合」を開催している。このイベントは、市民の交流を促進し、地域の活性化を図ることを目的としている。また、熊本地震の復興支援も兼ねており、被災地への物資支援や募金活動も行われている。今年こそ、志木市が元気に復活し、再生の年へと邁進したい。

志木市は、熊本地震復興支援の一環として、市民まつり「カップだよ全員集合」を開催している。このイベントは、市民の交流を促進し、地域の活性化を図ることを目的としている。また、熊本地震の復興支援も兼ねており、被災地への物資支援や募金活動も行われている。今年こそ、志木市が元気に復活し、再生の年へと邁進したい。

志木市は、熊本地震復興支援の一環として、市民まつり「カップだよ全員集合」を開催している。このイベントは、市民の交流を促進し、地域の活性化を図ることを目的としている。また、熊本地震の復興支援も兼ねており、被災地への物資支援や募金活動も行われている。今年こそ、志木市が元気に復活し、再生の年へと邁進したい。

やわかまじめ新聞

第139号

発行者
無所属県民会議
県議会議員鈴木正人
〒353-0002
志木市中宗岡1-1-2
TEL048-476-7525
FAX048-476-7526



鈴木正人 動画QRコード

県政レポート2023 No.139 ご意見・ご要望はこちら↓
埼玉県議会議員 無所属県民会議 E:mail suzukisec@gmail.com

鈴木正人

ホームページ <https://masato.trans.ne.jp>

令和5(2023)年始動！ 恒例の元旦自転車街宣からスタート！



いよいよ令和5(2023)年もスタートいたしました。まだまだ続く新型コロナ陽性者の拡大。世界的な物価高。埼玉県も含めた上がらない実質賃金。人口減少している国は世界中あれど、日本だけ過去25年経済が横ばいのまま。何か新しい施策をやろうとすると出てくる安易な増税議論。近いとされている台湾有事など、まだまだ厳しい状況は続く事が予想されております。しかし兵庫県明石市のように、まずは欧米並みの徹底した子育て支援

で若者が消費に走り、商店街など街は元気になり、税収が上がった分を高齢者福祉に財源を回し、高齢者福祉も充実して人口増にも繋がったという成功事例が地方にはあります。我が埼玉県、志木市も若い世代が希望を持って元気に働きながら住み続けられる、多くの可能性を持つ地域でありますので、先進事例と地元の特性を生かして埼玉県と志木市がさらに連携し、まずは地元の皆さんにもっと元気になっていただいて、志木市や埼玉県が先進モデルとなって日本の地方行政を変えていく意気込みで今年も頑張っています。

田子山富士塚 1月2日に初登頂！



オミクロン株対応の新レベル分類における本県のレベル

埼玉県の現在のレベル

レベル2 (感染拡大初期)

↓

レベル3 (医療負荷増大期)

複数の事象や指標について、第7波のピークに近づいていること等を踏まえ、総合的に判断

レベル移行を踏まえ県民の皆様特にお願いしたいこと

高齢者等の命を守る

- 引き続き、十分な換気や、会話時のマスク着用など、感染防止対策を徹底しましょう。
- 体調がすぐれない時は外出を控えましょう。

抗原検査キット等を事前に備える

- 発熱などの体調不良時に、速やかに検査ができるように新型コロナ抗原検査キットと解熱鎮痛剤を事前に購入しましょう。
- 検査キットは国が承認した「対外診断用医薬品」又は「第1類医薬品」を選びましょう。

埼玉県議会 令和4年12月定例会報告



定例会の詳細はこちら



令和4年12月定例会は12月2日（金曜日）から12月22日（木曜日）まで行われました。

◆知事提出議案

妊娠期から出産・子育てまでの一貫した支援、子供送迎用バスの安全装置や登園管理システムの整備などに要する経費の補助、エネルギー価格・物価高騰等の影響を受ける事業者への支援など

- ・令和4年度埼玉県一般会計補正予算（第5号）
 - ・令和4年度埼玉県一般会計補正予算（第6号）
 - ・令和4年度埼玉県母子父子寡婦福祉資金特別会計補正予算（第1号）
 - ・令和4年度埼玉県国民健康保険事業特別会計補正予算（第1号）
 - ・令和4年度埼玉県公営競技事業特別会計補正予算（第1号）
 - ・令和4年度埼玉県工業用水道事業会計補正予算（第1号）
- など34件を可決、2件を認定、10件に同意。

▼議員提出議案

- ・埼玉県議会の保有する個人情報の保護に関する条例
- ・埼玉県議会議員の定数並びに選挙区及び各選挙区において選挙すべき議員の数に関する条例の一部を改正する条例
- ・不動産登記法第14条第1項に基づく登記所備付地図の早期集中的な整備を求める意見書
- ・北朝鮮による弾道ミサイルの発射に重ねて断固抗議し、制裁措置の厳格な履行等を求める決議 など7件が可決され閉会いたしました。

令和3年度決算認定に賛成



埼玉県生活協同組合連合会の皆様と意見交換会



生協連の皆様と意見交換させていただきました。子ども食堂や地域の多世代の居場所づくりへの積極的なかわりについてなど、その活動は多岐にわたり、中味の濃さには頭の下がる想いで一杯となりました。

ウクライナ緊急支援募金では、何と2億3千万円以上の募金も集め送金しております。

現在はストップしているとの事なので、冬を迎えて連日インフラを攻撃され、寒さとも戦っているウクライナ支援の再開もお願いいたしました。

県議会超党派拉致議連の皆さんと街頭署名活動



柳瀬川の水害対策を徹底強化！

柳瀬川 水害対策 水谷調節池の工事の進捗と今後の見通しについて

柳瀬川水害対策！

水谷調節池の工事進捗状況と今後の見通しについて

動画による詳細な説明はこちら⇒

柳瀬川 富士見橋下流右岸側の遊歩道かさ上げ工事について

柳瀬川堤防の

かさ上げ工事について（水害対策）

動画による詳細な説明はこちら⇒

柳瀬川富士見橋下流

の河道掘削について

動画による詳細な説明はこちら⇒

市長室を訪問し意見交換



年末には市長室を訪問し、香川市長と意見交換させていただきました。今年春に一部開通予定の国道254号バイパス開通後の市内の交通渋滞対策についてご意見もいただきましたので、県警に対して積極的に渋滞緩和策を働きかけてまいります。

介護離職対策やケアラー支援状況も動画で紹介

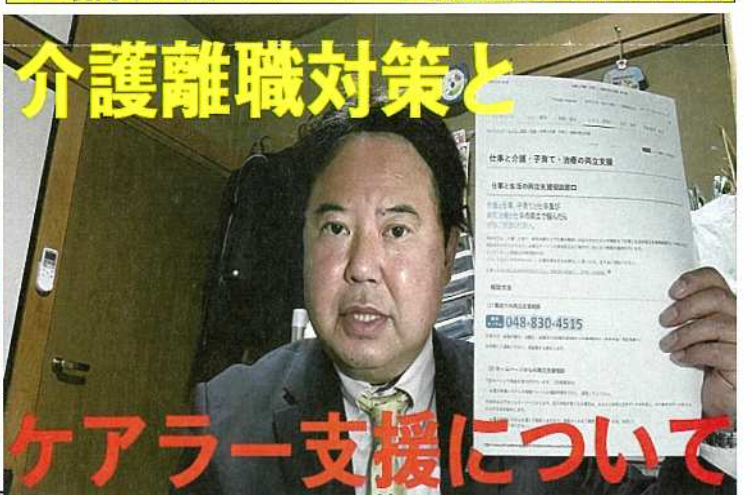

動画による詳細な説明はこちら⇒

身近なご意見ご相談はこちら

連絡先 TEL 048-476-7525 suzukisec@gmail.com まで